SAGA 2024 国スポ 全障スポ

新しい大会へ。すべての人に、スポーツのチカラを。

緊急時対応マニュアル



大会名：第78回国民スポーツ大会 高等学校野球（硬式）競技会
開催期間：令和6年10月6日（日）～令和6年10月9日（水）
競技会場：さがみどりの森球場

目次

1	情報伝達フロー	(1) 全体	1
		(2) 競技会場内	2
2	火災	(1) 火災を発見したとき	3
		(2) 初期消火のしかた	4
		(3) 救急・救命のしかた	5
3	自然災害	(1) 風水害（台風・豪雨・暴風・落雷等）が発生したとき	6
		(2) 地震が発生したとき	7
4	不審物	(1) 不審物を発見したとき	8
		(2) 爆破予告電話がかかってきたとき	9
		(3) 爆発・異臭事故が発生したとき	10
5	医事	(1) 傷病者が発生したとき（救急搬送しない場合）	11
		(2) 傷病者が発生したとき（救急搬送する場合）	12
		(3) 嘔吐者が発生したとき（食中毒等の疑いを含む）	13
		(4) 食中毒（疑いを含む）発生時の緊急連絡体制	14
		(5) 感染症（疑いを含む）発生時の緊急連絡体制	15
		(6) 熱中症が発生したとき	16
6	緊急時輸送交通マニュアル		17
7	防災・防犯チェック表		18
8	競技会場避難経路図		19
9	緊急車両動線・停車場所		21
10	消防設備配置図		22

1 情報伝達フロー (1) 全体

情報伝達については、部長→班長→係長→係員を原則とする。

ただし、災害等の緊急時については、発信者→全係員に無線機等で情報提供及び指示を行い、全係員は随時佐賀市国スポホームページより災害・防災に関する情報収集を行う。

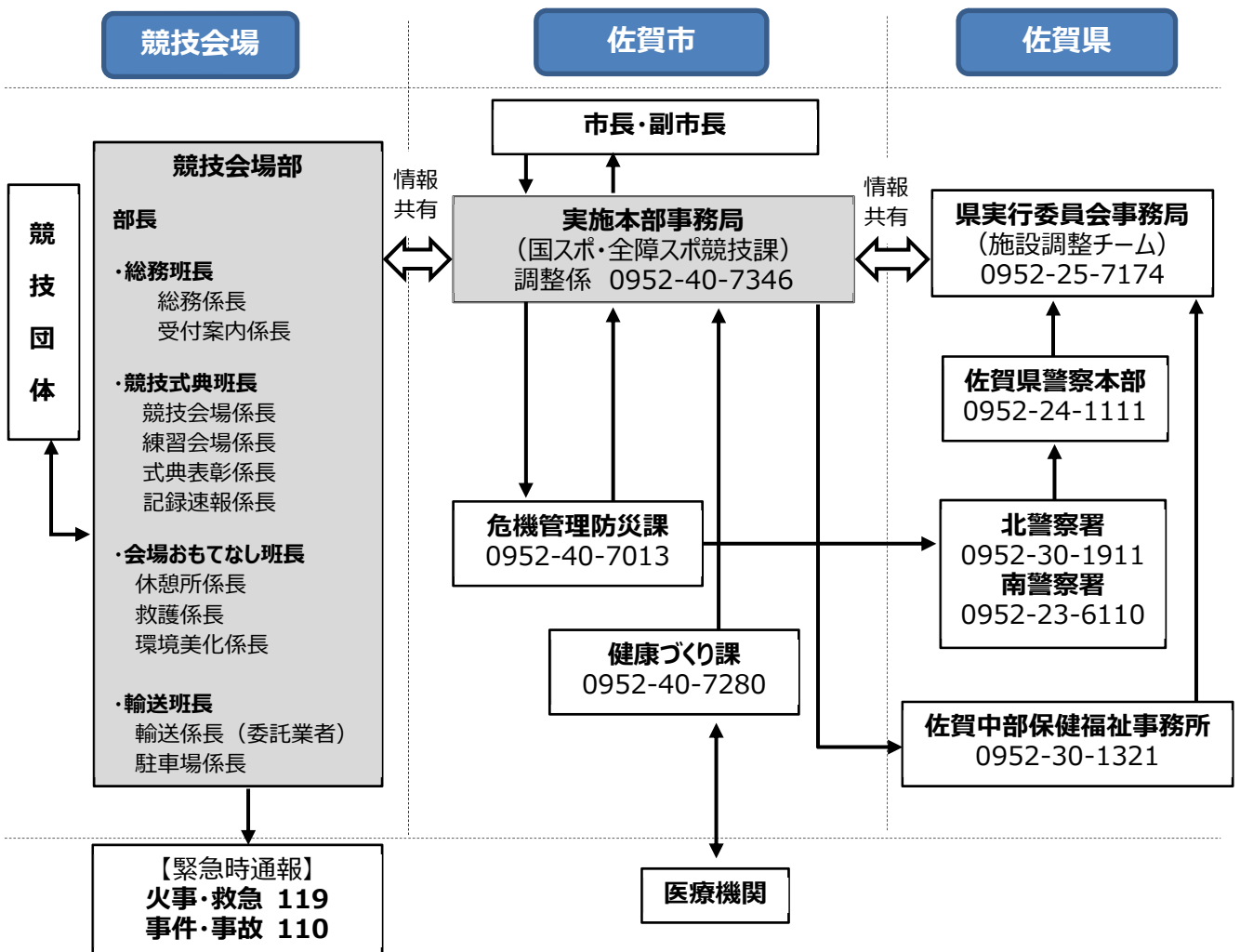
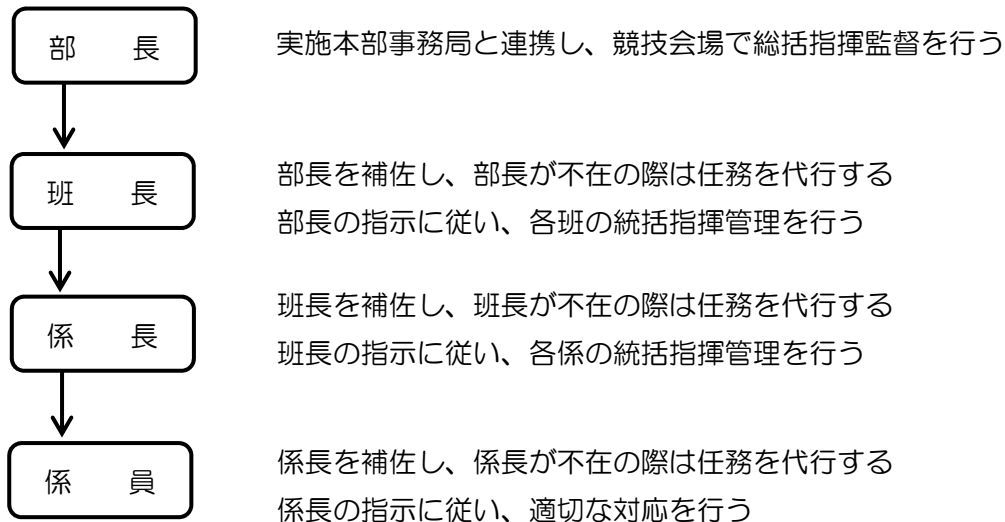

1 情報伝達フロー (2) 競技会場内

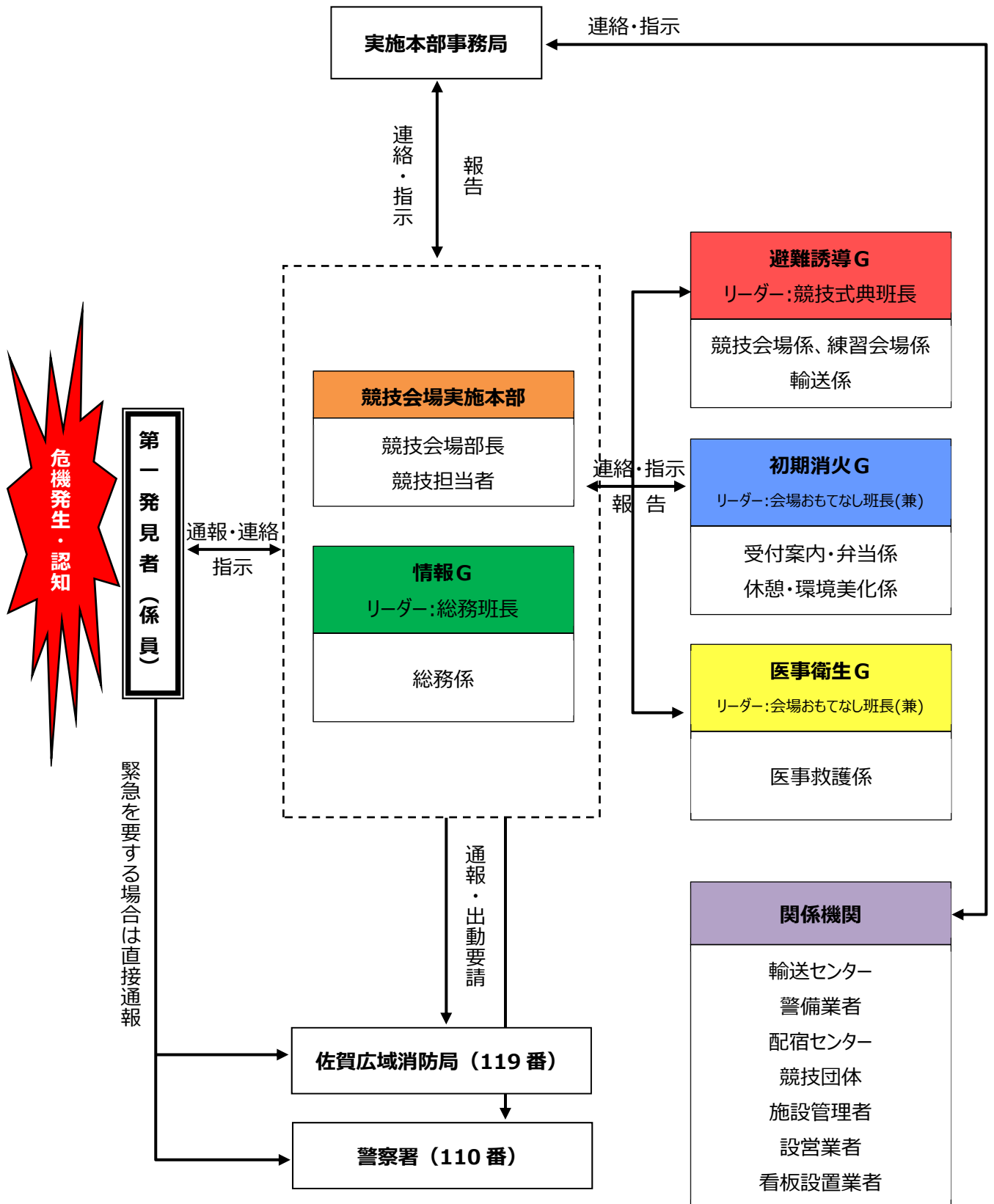

2 火災 (1) 火災が発生したとき

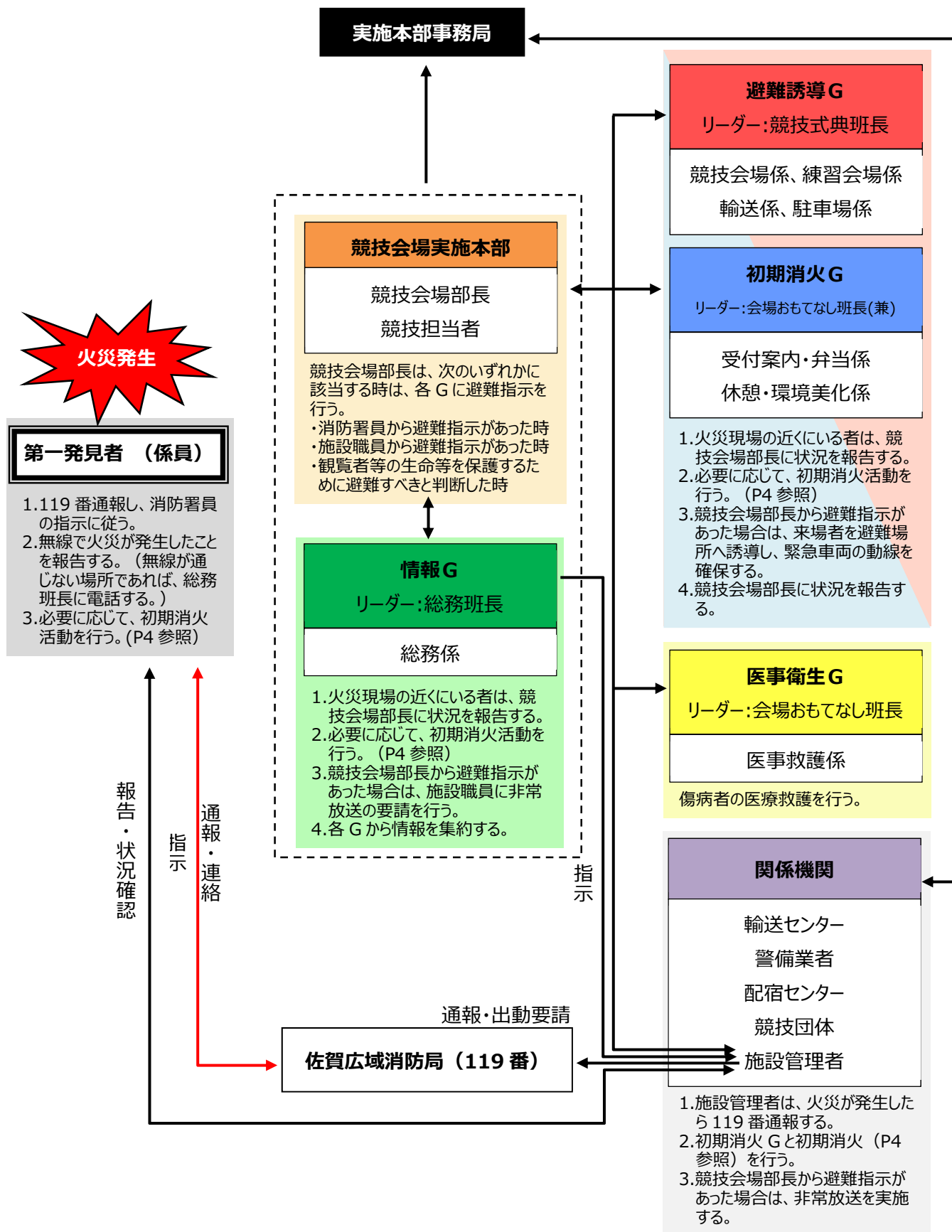

(2) 初期消火のしかた

1. 初期消火活動とは

出火の初期段階（出火から3分以内）に行う消火活動のこと。
炎が天井まで燃え広がっている場合は、速やかに避難する。

2. 初期消火活動の手順

- (1) 「火事だー！」と大声で叫び、周囲の人に知らせる。
- (2) 119番通報する。
- (3) 消火器や消火栓を使用し、初期消火活動を行う。

◆消火器の使い方 … 「ピンキョ」の順で覚える。

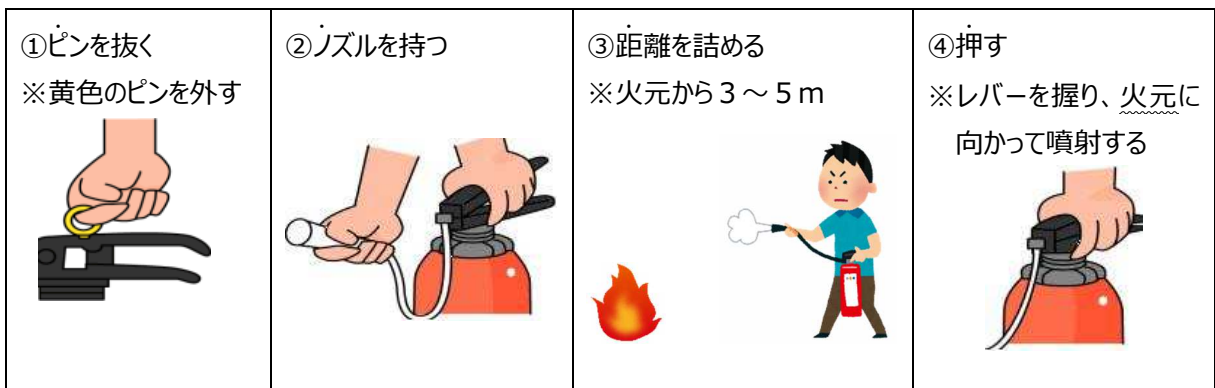

◆消火栓の使い方（2人で使用する1号消火栓の場合）

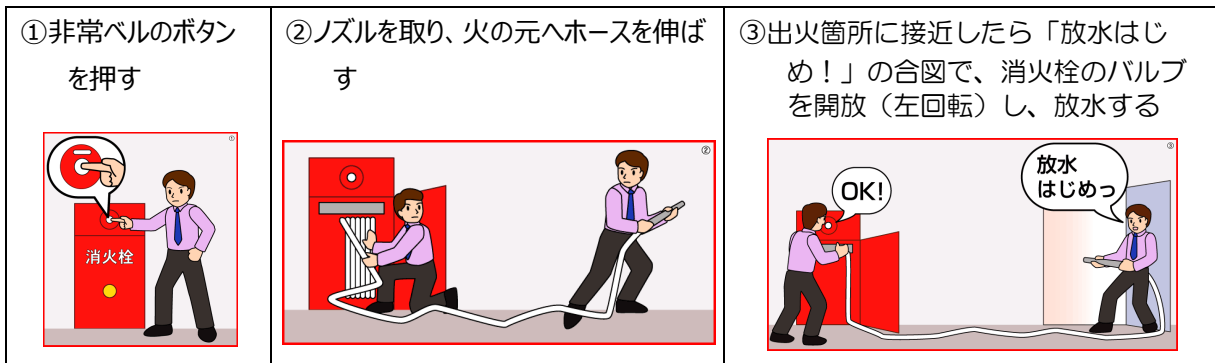

※消火設備の設置場所は、10「消防設備配置図」22～23ページ参照。

- (4) 天井付近に火が達したらすぐに避難する。

3. 火災発生時の注意点

- (1) 屋内で消火器を使用する際は、消火に失敗しても避難できるよう、避難口を背にして消火する。
- (2) 屋外で消火器を使用する際は、煙や炎に巻かれないう、風上から消火する。
- (3) 小さな火でも踏み消すなどして完全に消火する。
- (4) 避難時は、煙を吸い込まないように、できるだけ姿勢を低くして、濡れたタオルなどで口と鼻を覆う。

(3) 救急・救命のしかた

◆心肺蘇生法

1 意識の確認



反応がなければ

2 助けを呼ぶ

AED 119番通報してきて!



3 呼吸の確認



10秒以内で、胸やお腹に動きがあるか見ます。

普段通りの呼吸がなかったりわからなければ

5 AED電源ON, 電極パッド装着



AEDが到着したら電源を入れます。



右胸と左わき腹にしっかり貼ります。

AED 到着

4 胸骨圧迫



- 胸の真ん中を30回
- 約5cm沈むくらい強く
- 100~120回/分のテンポ

誰も触れていないことを確認したら

6 周囲の確認 (心電図の解析)

離れて下さい!



7 電気ショック



ショックボタンを押します。

8 胸骨圧迫



電気ショック後はAEDの指示に従い、ただちに心肺蘇生法を繰り返します。

救急隊に引き継ぐか、傷病者が目を開けたり、普段通りの呼吸が出現するまで、心肺蘇生法を続けます。

3 自然災害（1）風水害（台風・豪雨・暴風・落雷等）が発生したとき

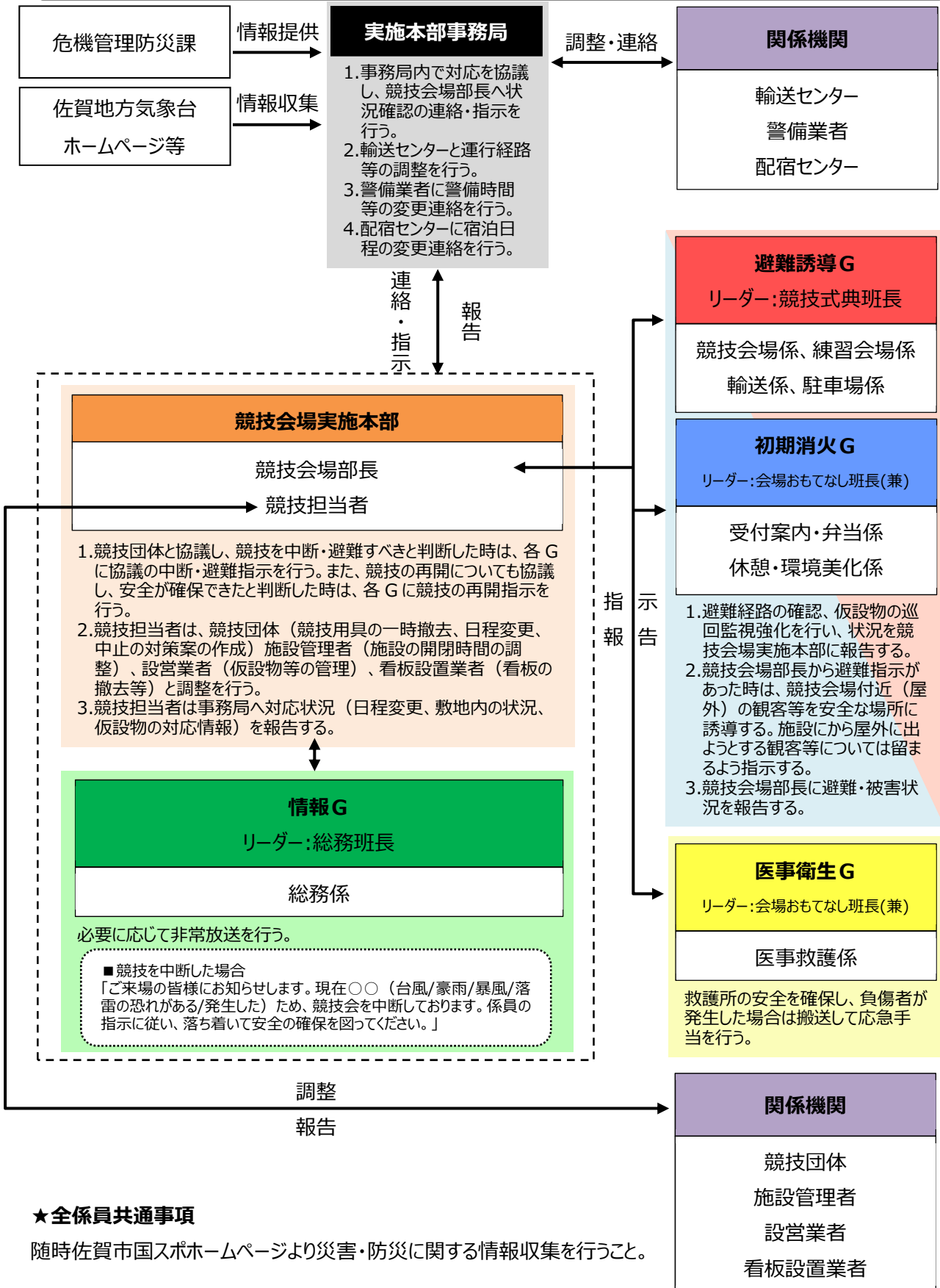

★全係員共通事項

随時佐賀市国スポホームページより災害・防災に関する情報収集を行うこと。

(2) 地震が発生したとき

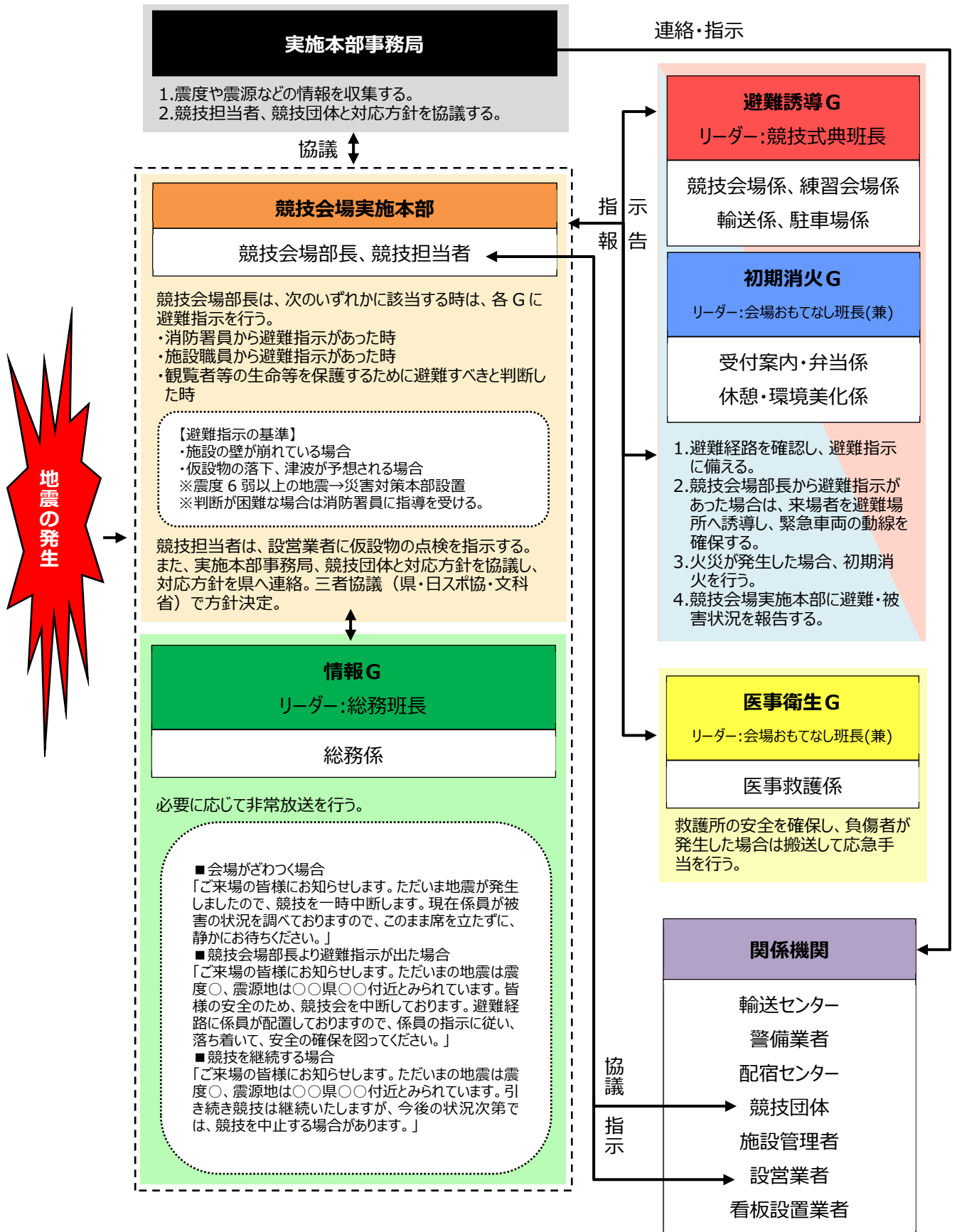

4 不審物 (1) 不審物を発見したとき

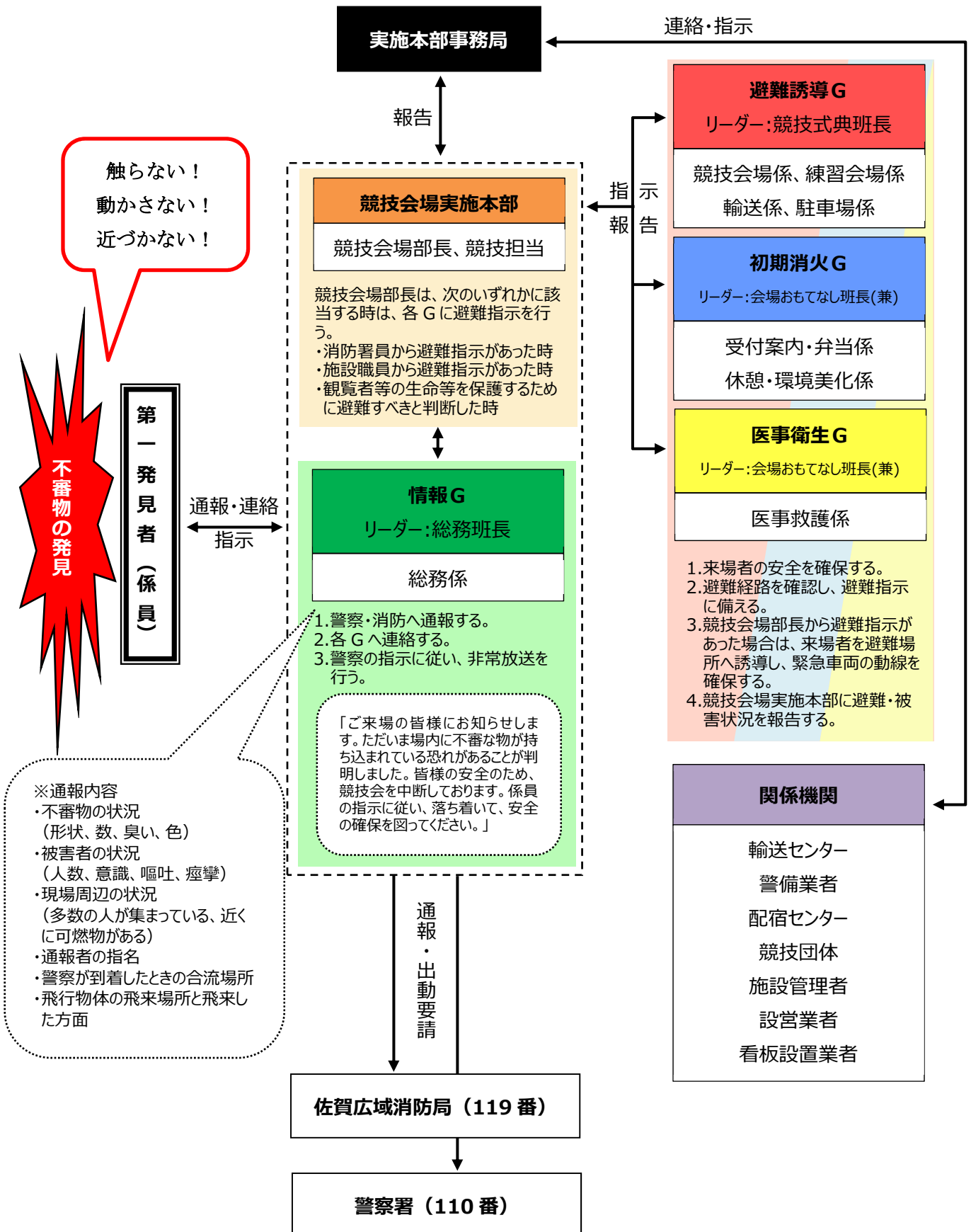

(2) 爆破予告電話がかかってきたとき

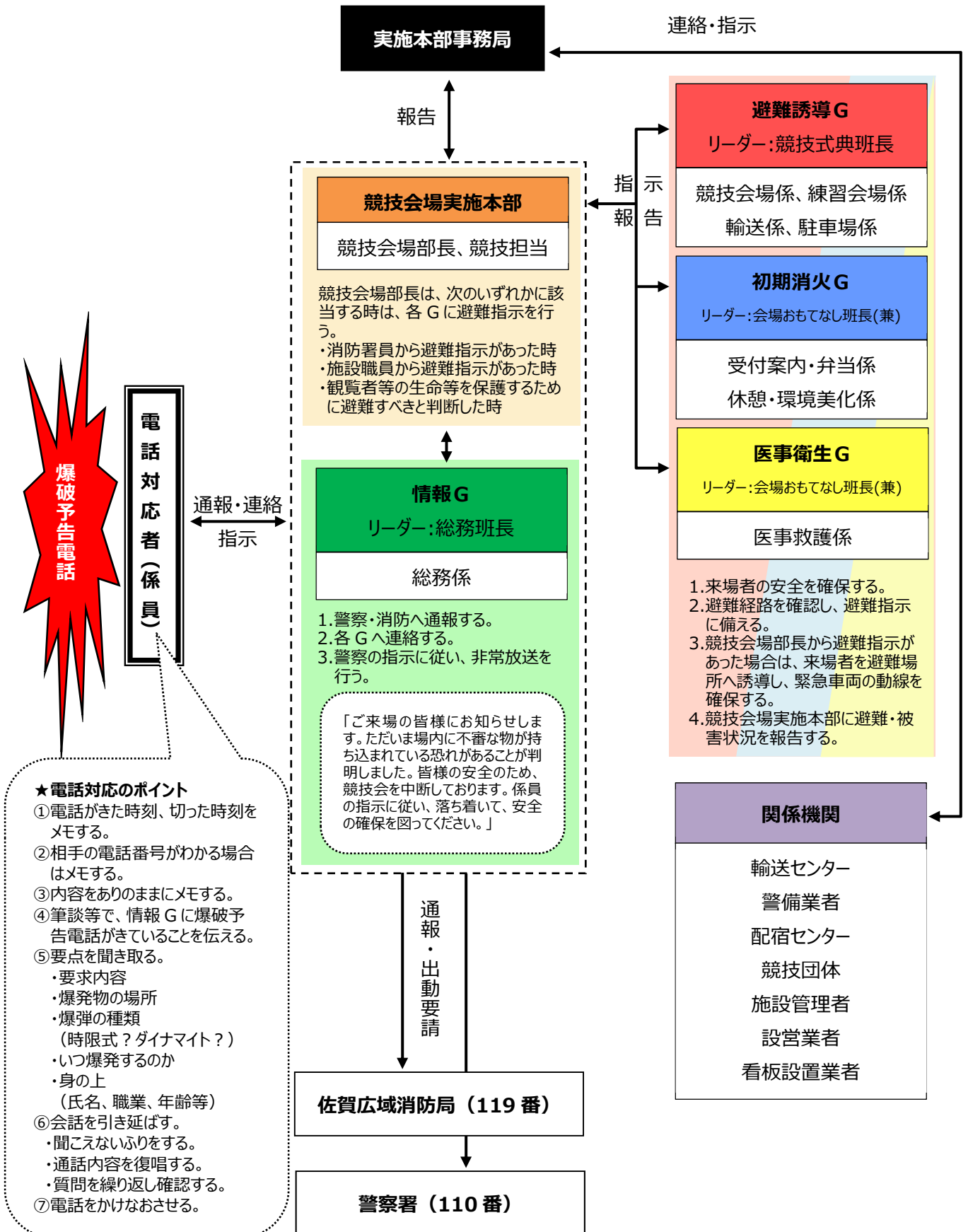

(3) 爆発・異臭事故が発生したとき

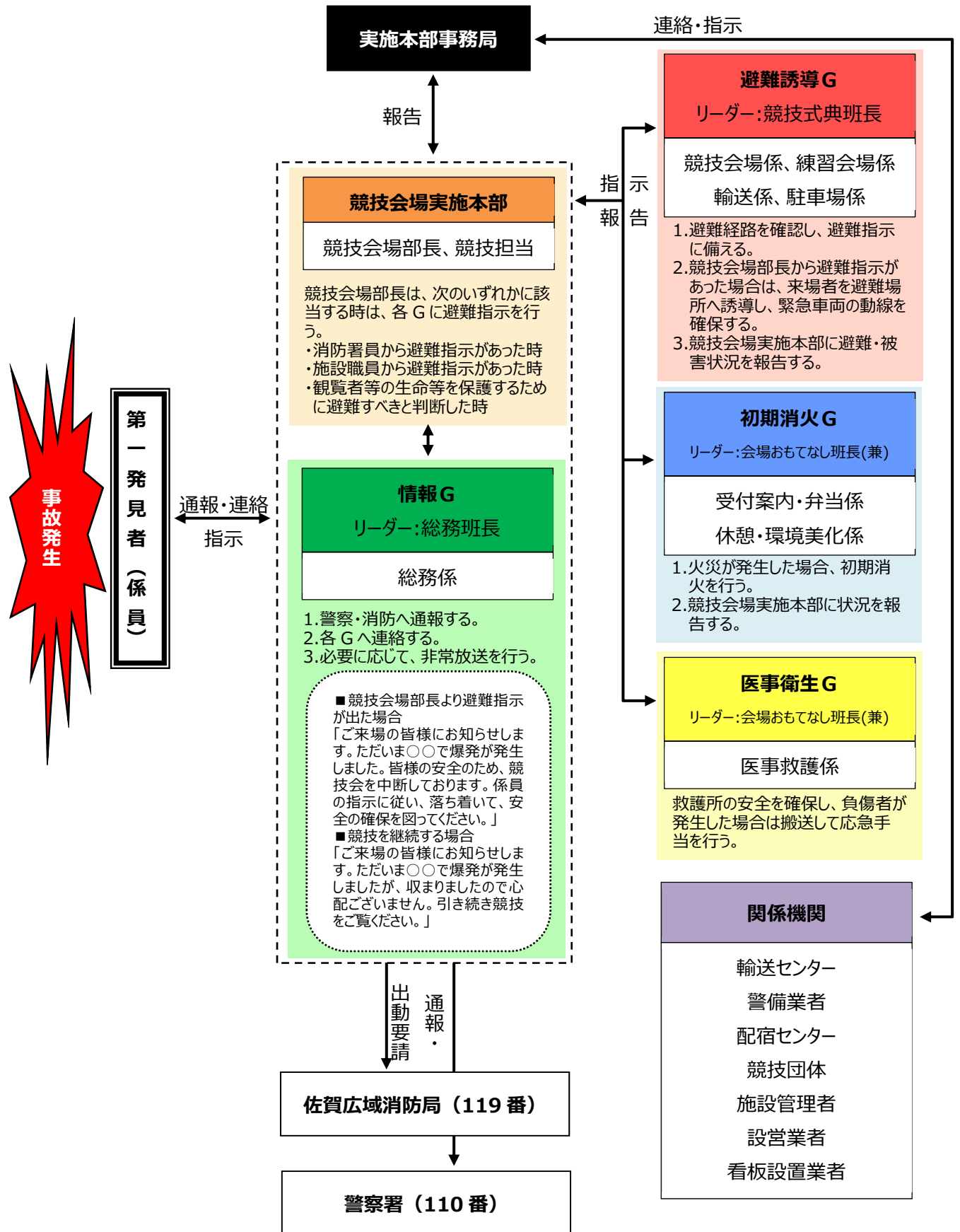

5 医事 (1) 傷病者を発見したとき (救急搬送しない場合)

(1) 傷病者発生時の対応 (救急搬送をしない場合) (※医療従事者の指示に従い柔軟に対応)

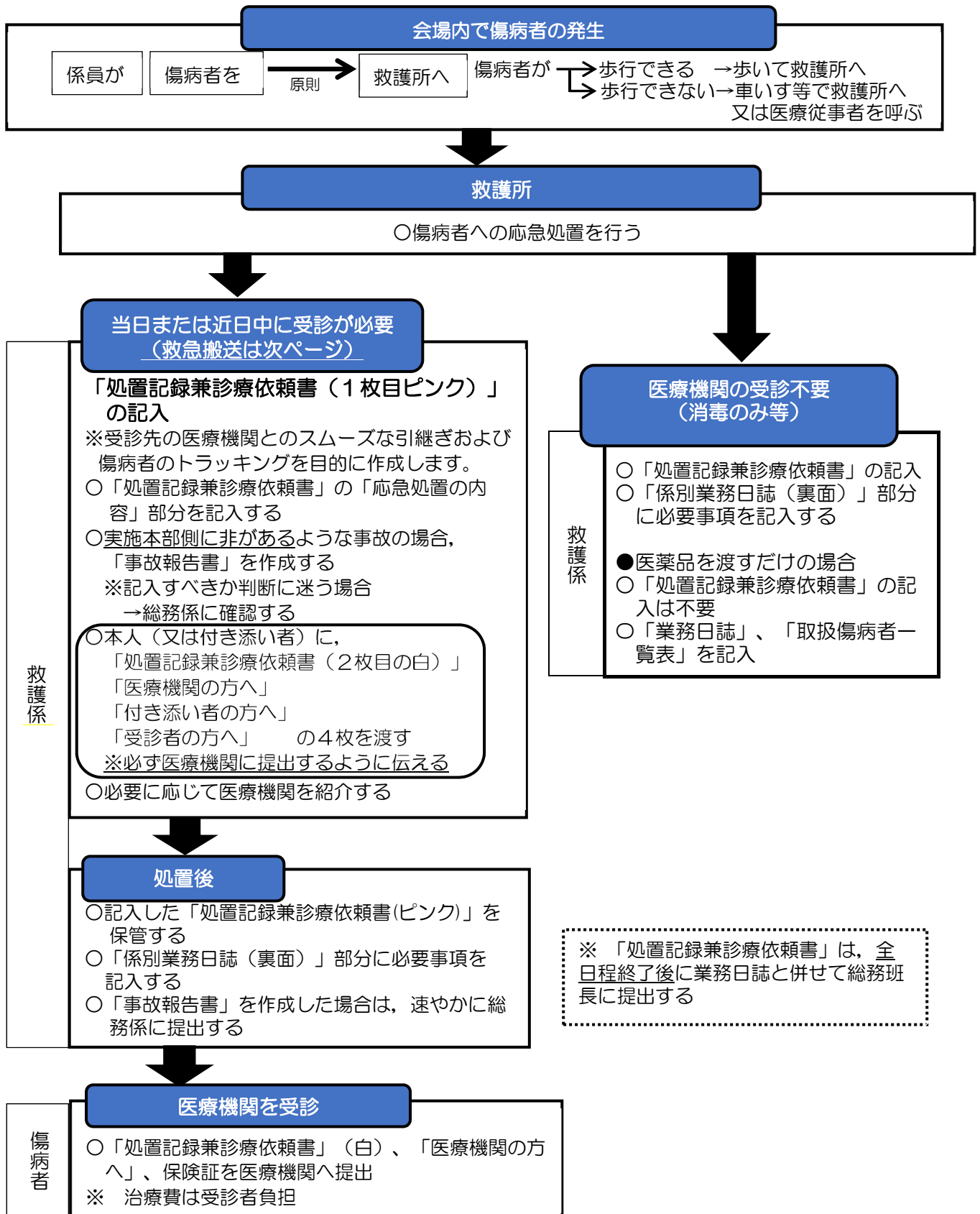

(2) 傷病者が発生したとき（救急搬送する場合）

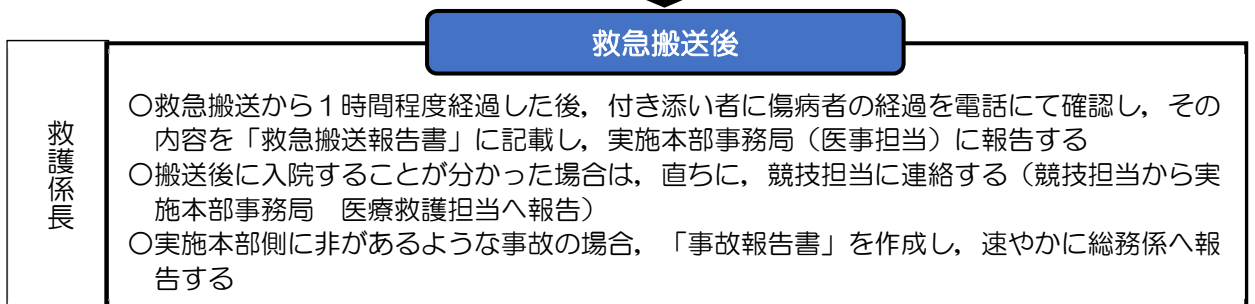
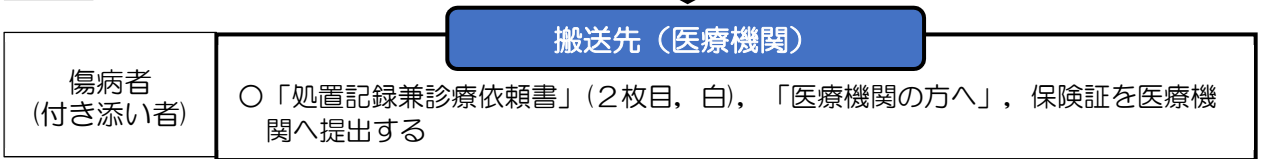
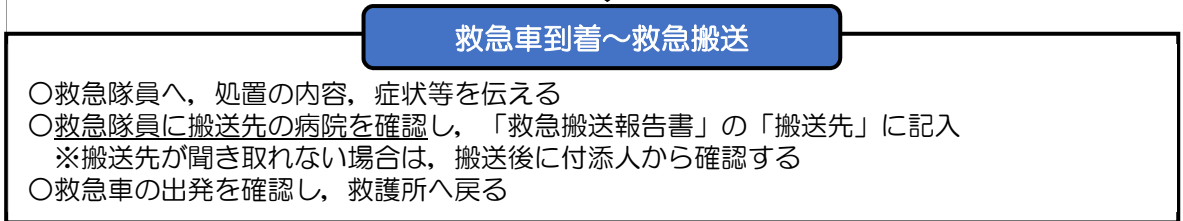
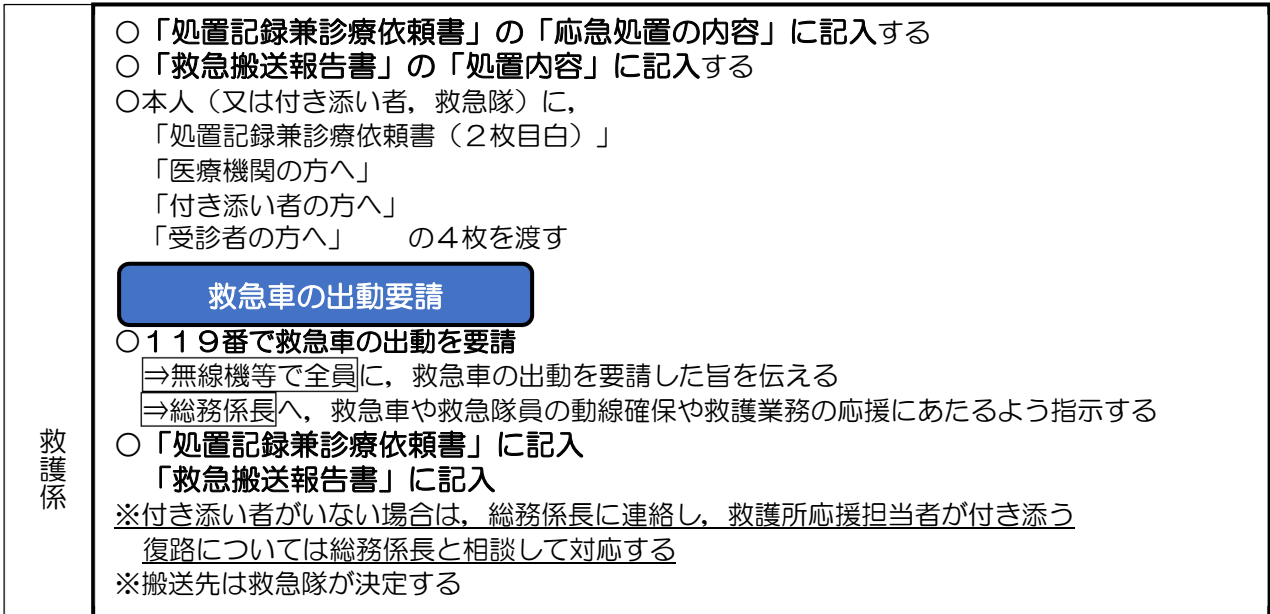
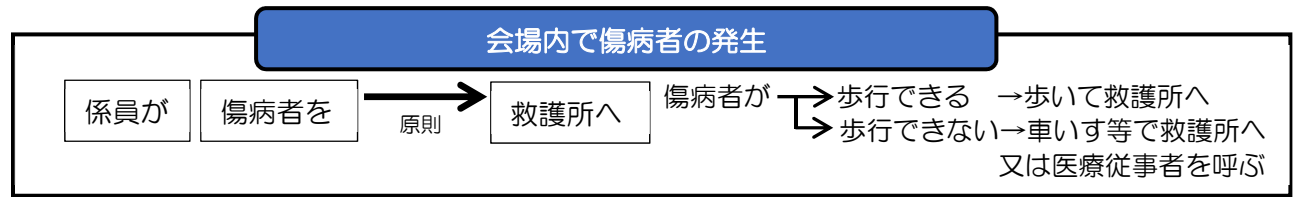

※ 「処置記録兼診療依頼書」は、全日程終了後に救護日誌と併せて総務班長に提出する。

(3) 嘔吐者が発生したとき（食中毒等の疑いを含む）

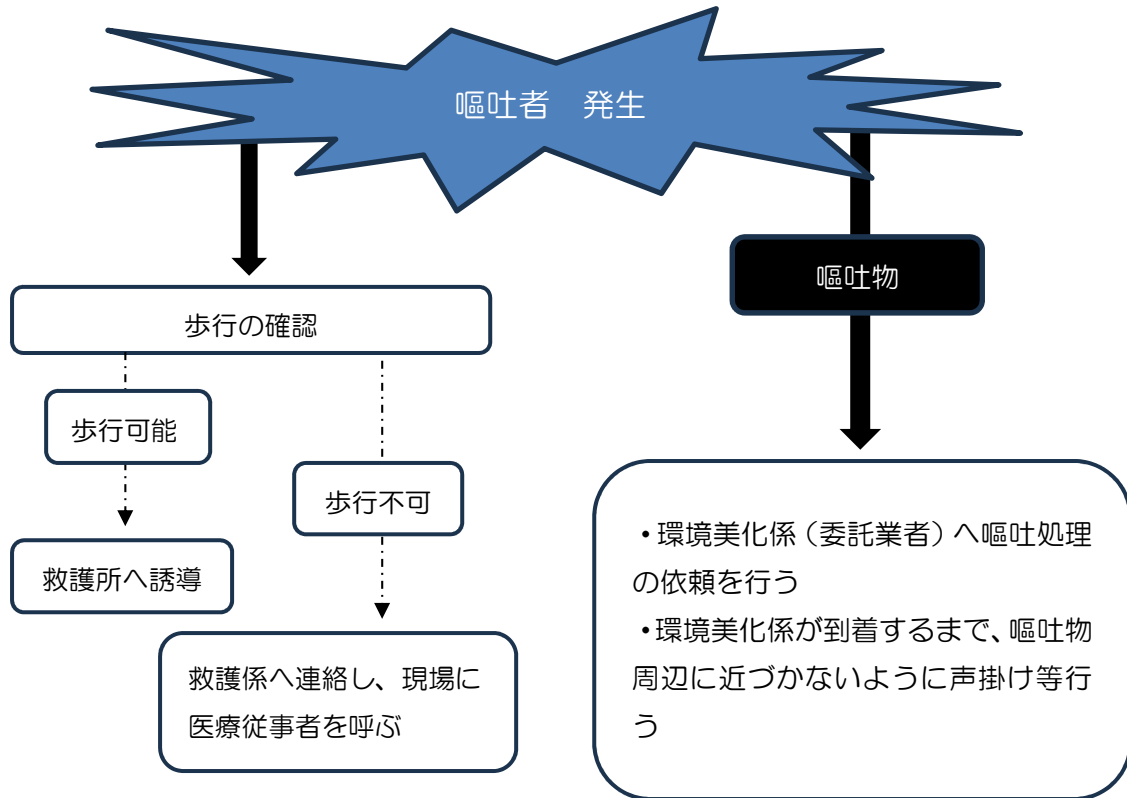

※その後の対応は、緊急時対応マニュアル
P11・12「傷病者が発生したとき」を参照

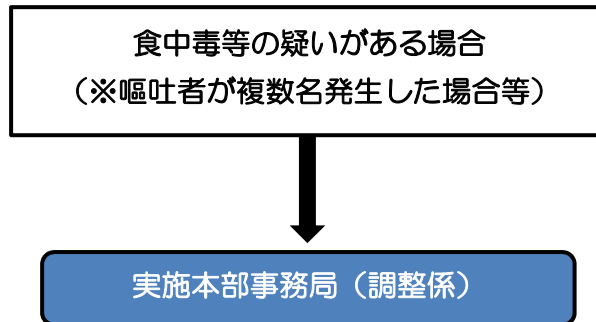

※その後の連絡体制は、緊急時対応マニュアル
P14「食中毒（疑いを含む）発生時の緊急連絡体制」を参照

(4) 食中毒（疑いを含む）発生時の緊急連絡体制

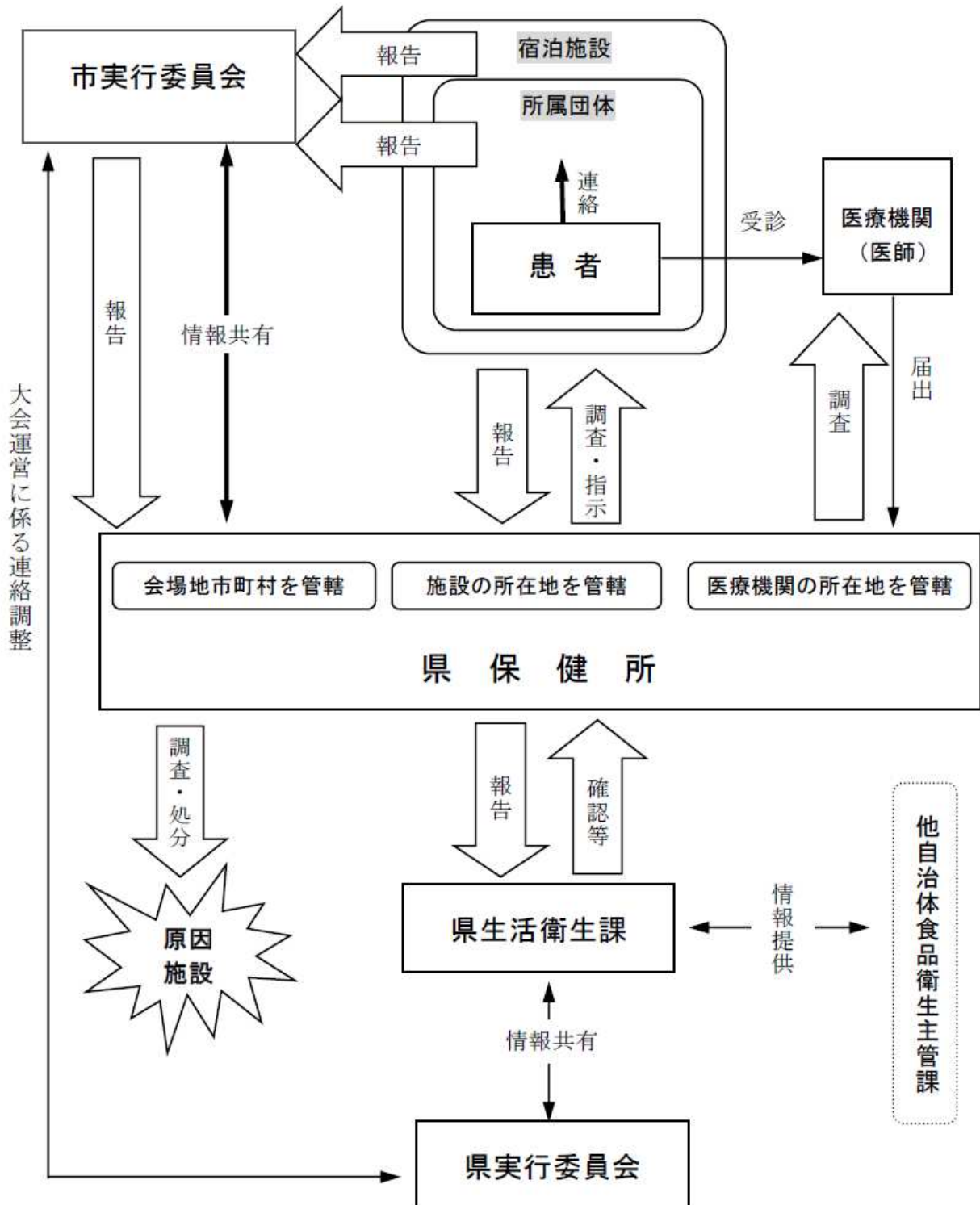

- ◆ 患者発生宿泊施設又は患者所属団体は、直ちに管轄保健所及び市実行委員会に報告する。
- ◆ 市実行委員会は、上記報告のほか実施本部等を通して食中毒に関する情報を得た場合、直ちに管轄保健所に報告する。
- ◆ 大会関係者に対して、食中毒が疑われる情報を入手した場合、患者を医療機関に受診させるとともに、管轄保健所に連絡するように周知する。

(5) 感染症（疑いを含む）発生時の緊急連絡体制

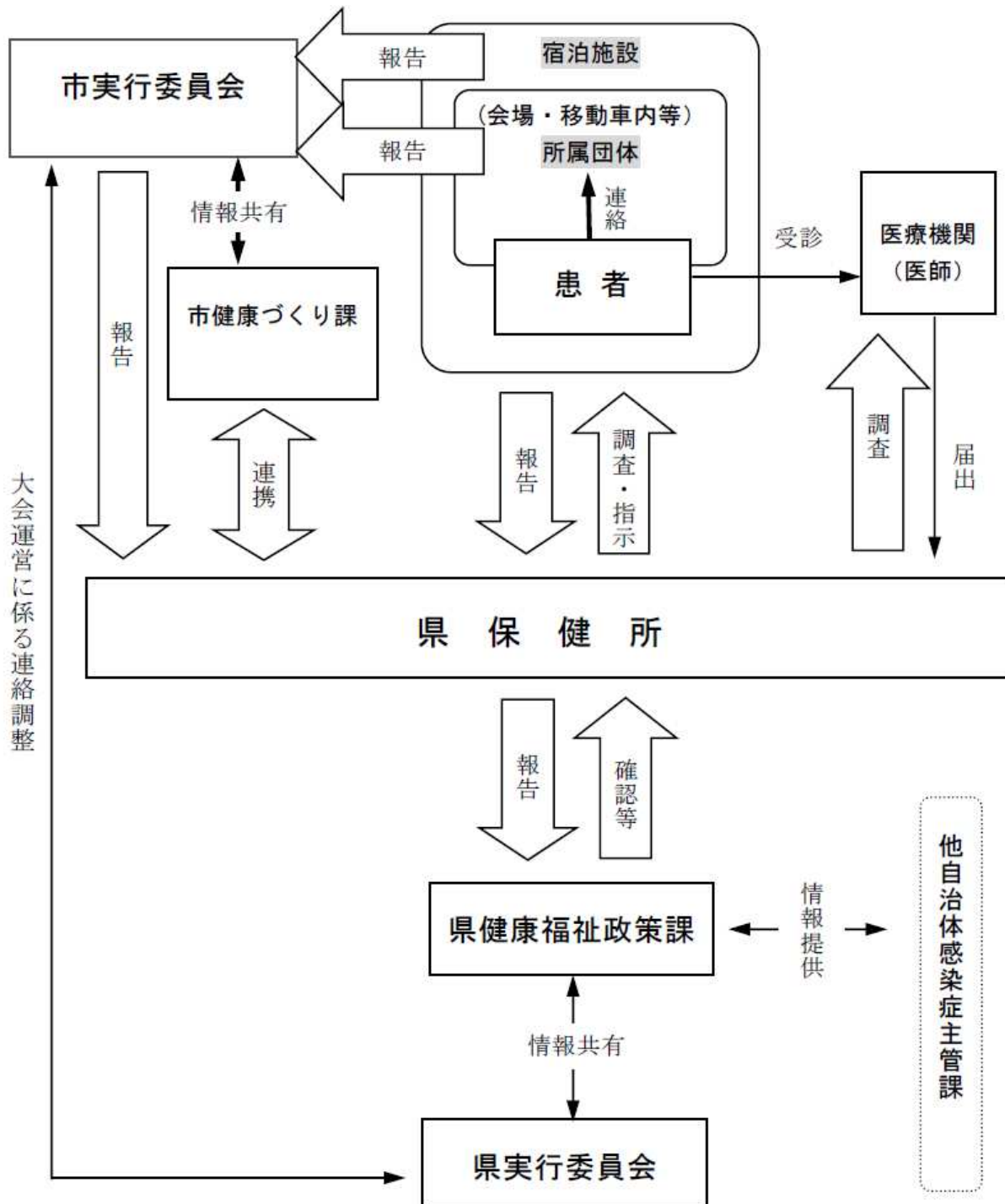

- ◆ 患者発生宿泊施設又は患者所属団体は、直ちに管轄保健所及び市実行委員会に報告する。
- ◆ 市実行委員会は、上記報告のほか実施本部等を通して感染症に関する情報を得た場合、直ちに管轄保健所に報告する。
- ◆ 感染症が疑われる患者には、速やかに医療機関を受診させるとともに、管轄保健所に連絡するよう、宿泊施設及び所属団体等に周知する。

(6) 熱中症が発生したとき

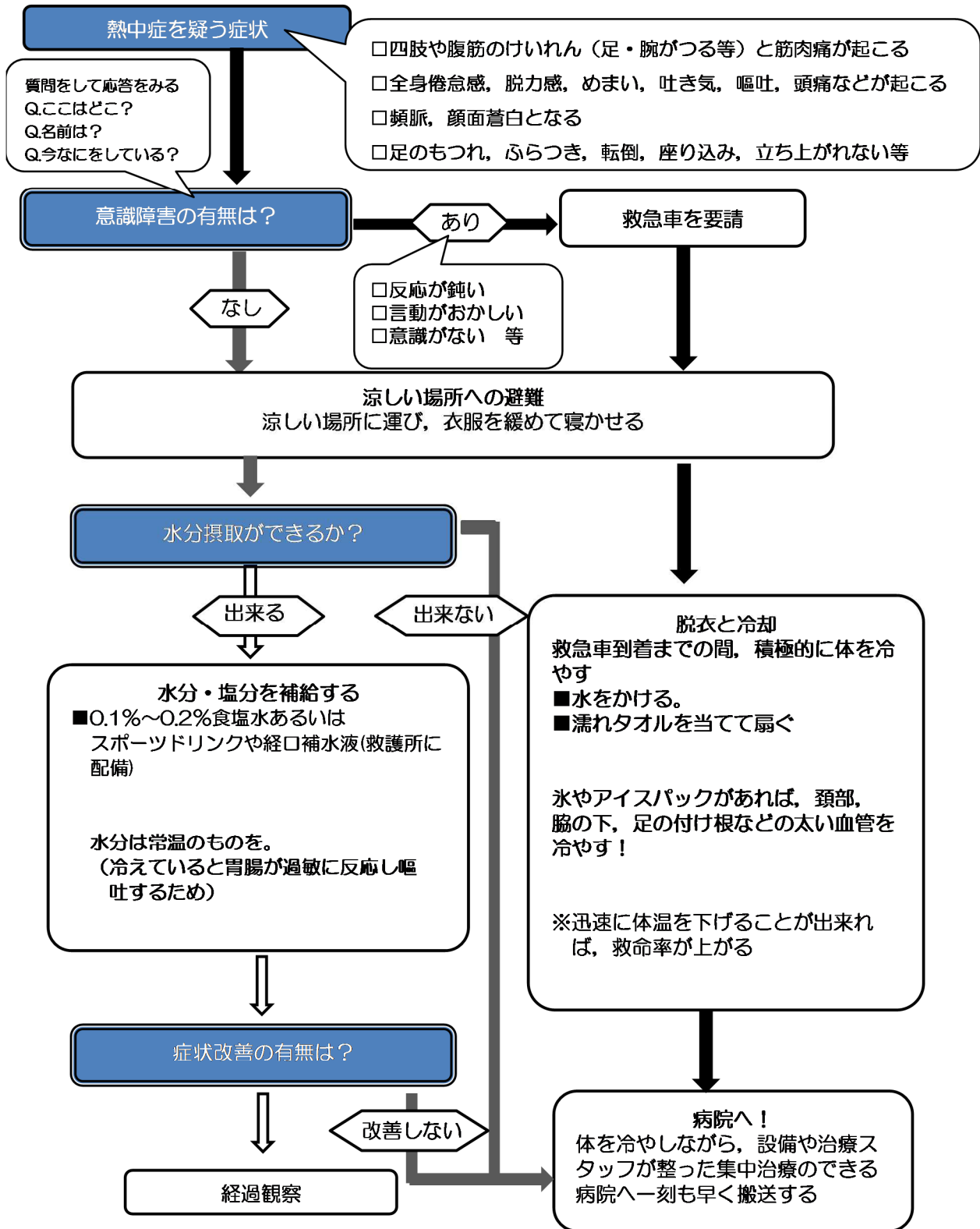

※独立行政法人日本スポーツ振興センター「熱中症を予防しようー知って防ごう熱中症ー」参考

6 緊急時輸送交通マニュアル

1 緊急時の情報伝達フロー

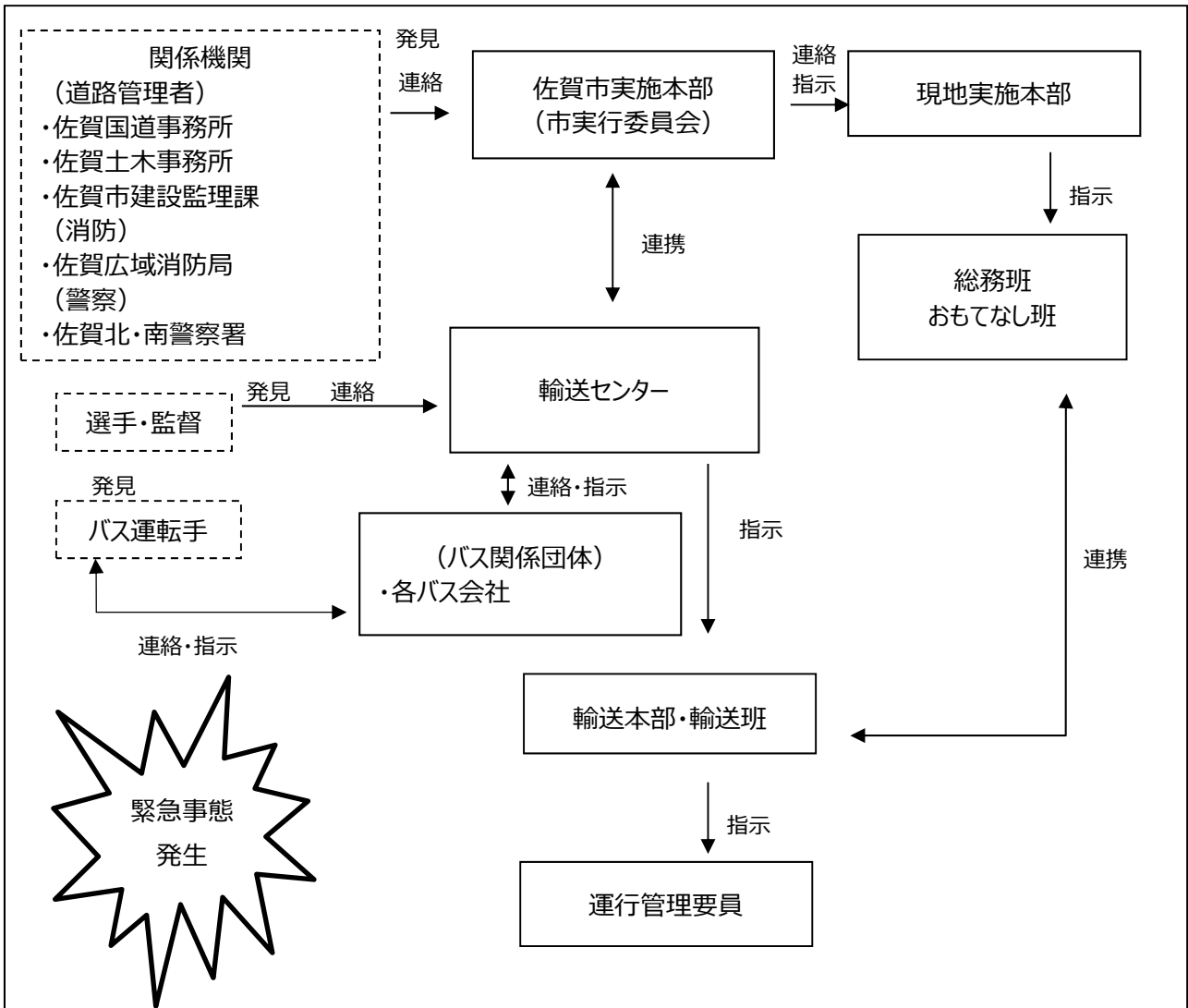

2 その他輸送に支障生じた場合

(1) 道路渋滞

事故等による渋滞に巻き込まれ30分以上の遅延が見込まれる場合、輸送センターから実施本部事務局へ報告を行う。

(2) 車両の故障等による運行障害

バスの故障又は交通事故等により運行に支障が生じた場合、連絡を受けた輸送センターが予備車両又はタクシーの配車により対応する。

3 事前の警戒

気象予報等に注意するとともに、各種警報又は注意報の発令中においては、佐賀市関係部署から情報収集し、緊急事態への対応に向けた態勢を整える。

7 防災・防犯チェック表

■ 業務内容

火災等の災害や競技会場での犯罪を防ぐため、各係員は担当場所において、可能な限り1日3回（業務開始前・昼頃・競技終了後）次の項目を確認します。

担当		担当場所	確認項目
総務班	総務係	・実施本部 ・大会役員関係諸室 ・競技団体関係諸室 ・報道関係諸室 ・その他諸室	【火気の管理】 <input type="checkbox"/> 火気の使用はあるか。それは予定どおりか。 <input type="checkbox"/> ゴミ・可燃物は整理整頓されているか。 <input type="checkbox"/> （指定喫煙所）可燃物が置かれていないか。 <input type="checkbox"/> （指定喫煙所）灰皿に水が入っているか。
	医事救護係	・救護所	【避難対策】 <input type="checkbox"/> 仮設物で避難経路がふさがれていないか。 <input type="checkbox"/> 避難経路に物が置かれていないか。
	受付案内・弁当係	・受付案内所	
競技式典班	競技会場係 練習会場係	・競技会場 ・練習会場 ・式典会場、筆耕室 ・速報掲示場 ・記録係準備室	【防火・避難施設、消防用設備の維持管理】 <input type="checkbox"/> 防火戸・防火シャッターは使用可能な状態か。 <input type="checkbox"/> 消火器・消火栓の場所は確認したか。 <input type="checkbox"/> 消火器・消火栓は使用可能な状態か。
会場おもてなし班	休憩・環境美化係	・休憩所 ・売店 ・ドリンクコーナー ・ゴミ集積所 ・トイレ ・弁当引換所 ・ガラ回収所	【防犯対策】 <input type="checkbox"/> 関係者以外立入禁止区域にA Dカードを所持していない不審者はいないか。 <input type="checkbox"/> 会場内、周辺で迷惑行為はないか。 <input type="checkbox"/> 不審な車両は駐車していないか。 <input type="checkbox"/> 不審物・危険物はないか。 【救急救命対策】 <input type="checkbox"/> AED の設置確認。
輸送班	輸送係 駐車場係	・駐車場 ・バス、タクシー乗降場	【終業時の点検】 <input type="checkbox"/> 火気はないか。 <input type="checkbox"/> 不要な電源が入ったままではないか。

※ 異常時には、班長の指示を仰ぎながら、各係が責任をもって対応します。

8 競技会場避難経路図

避難経路図（さがみどりの森球場 1F）

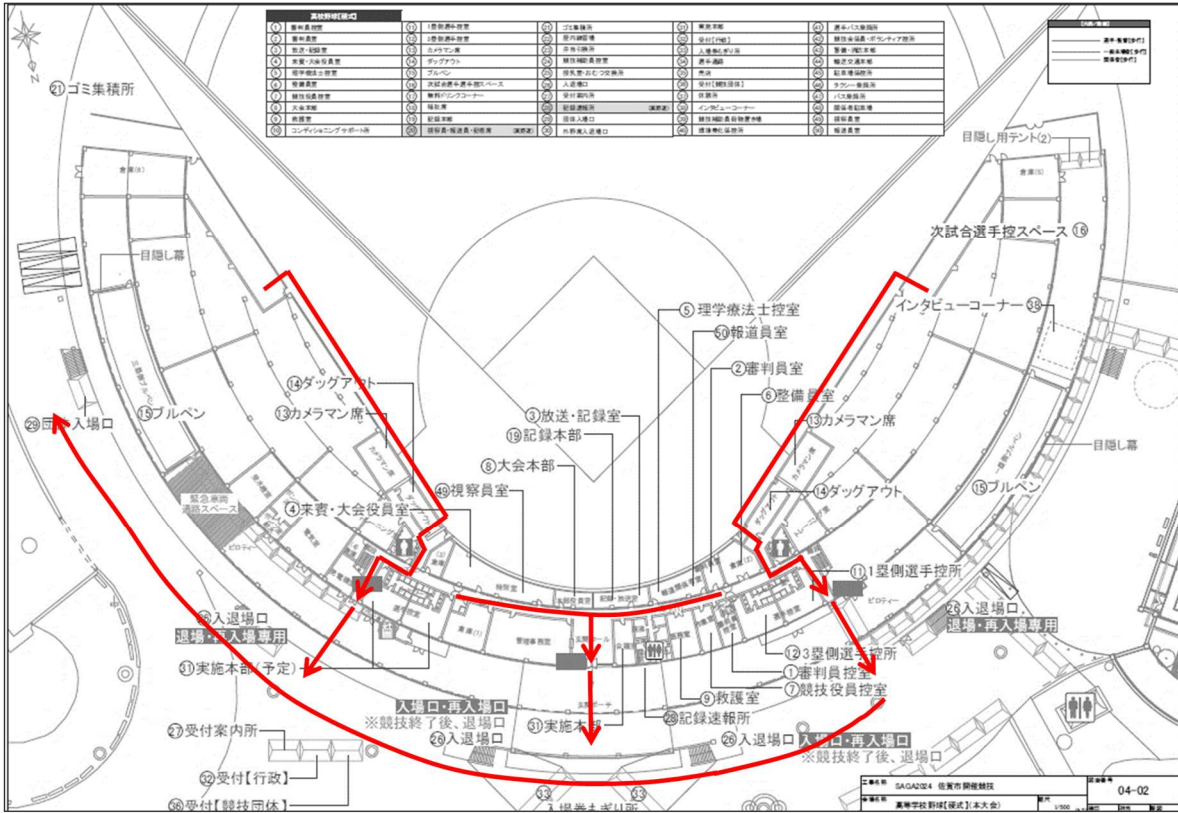

避難経路図（さがみどりの森球場 2F）

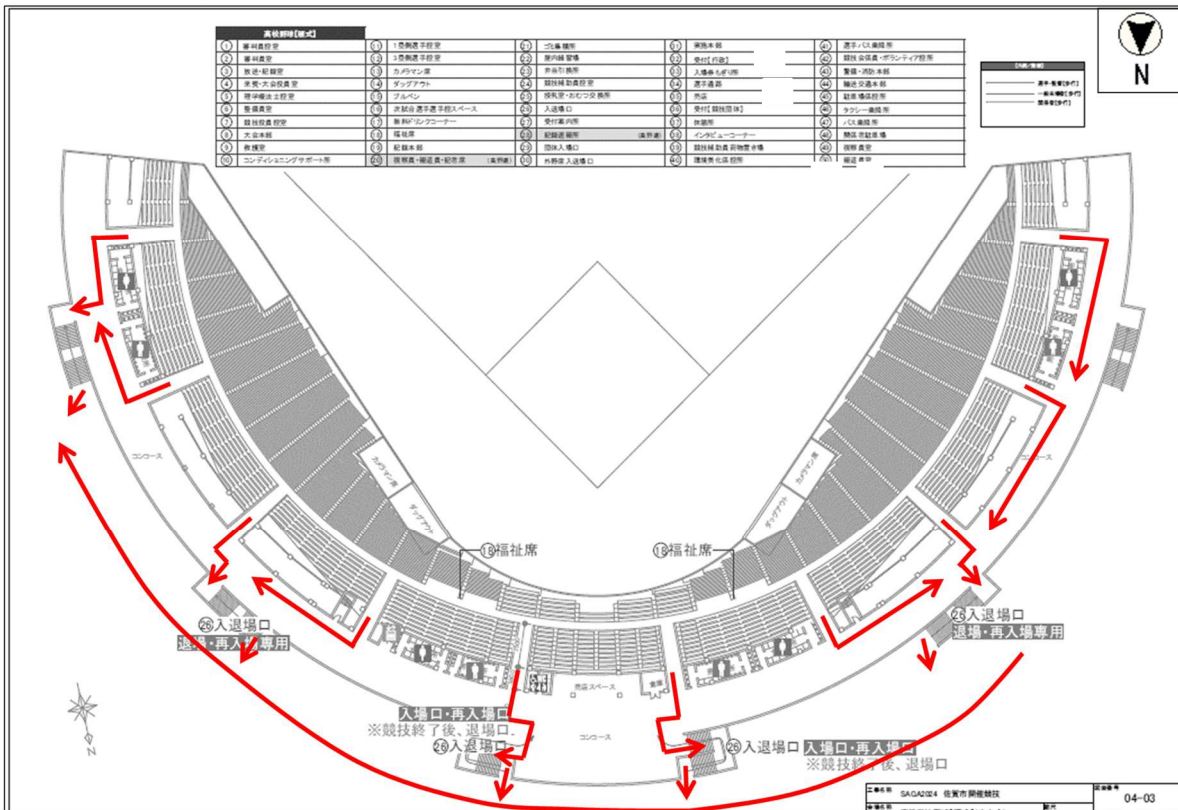

避難経路図（さがみどりの森球場 3F）

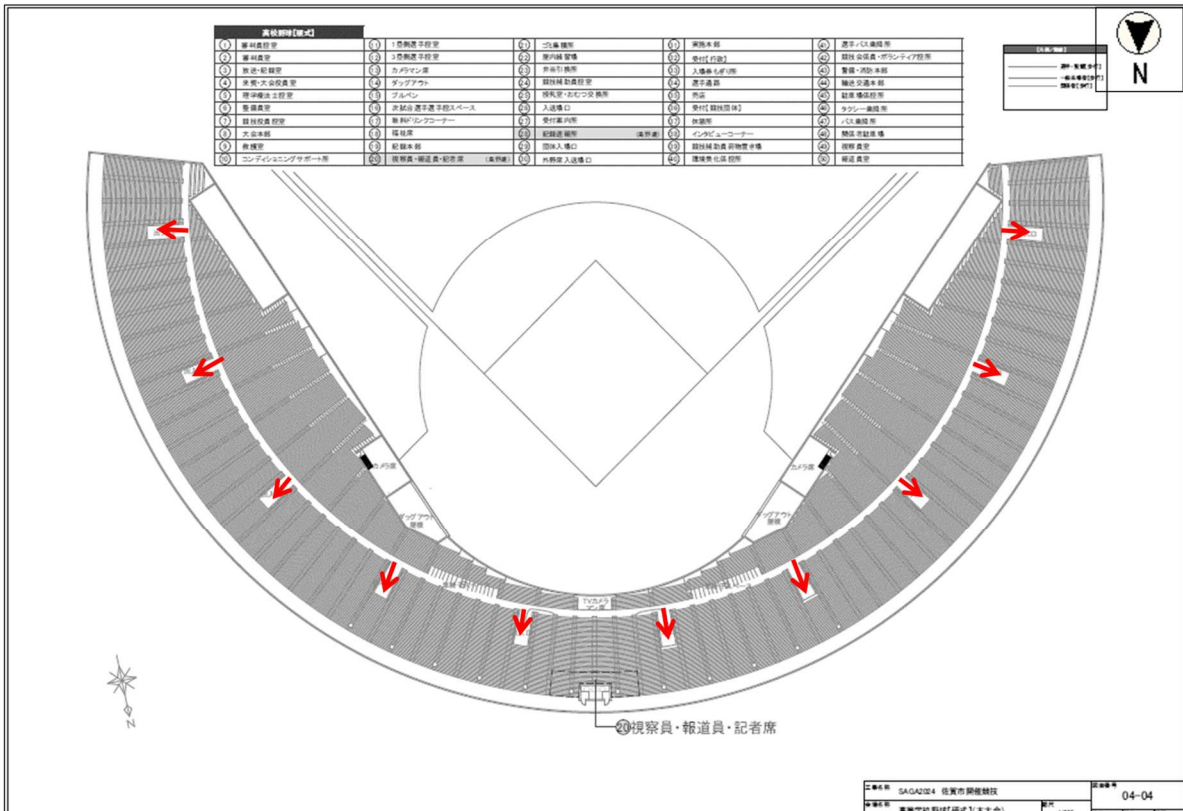

9 緊急車両動線・停車場所

緊急車両動線・停車場所

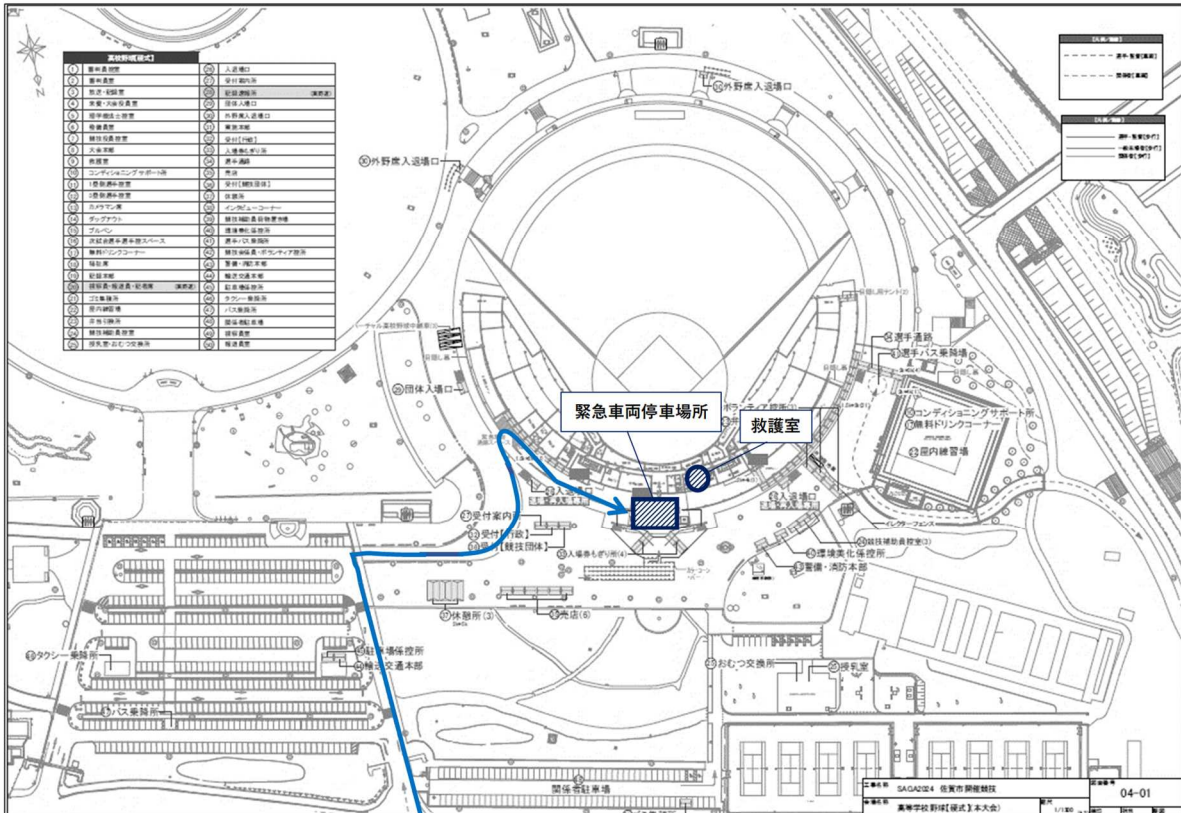

10 消防設備配置図

消防設備配置図（さがみどりの森球場 1 F）

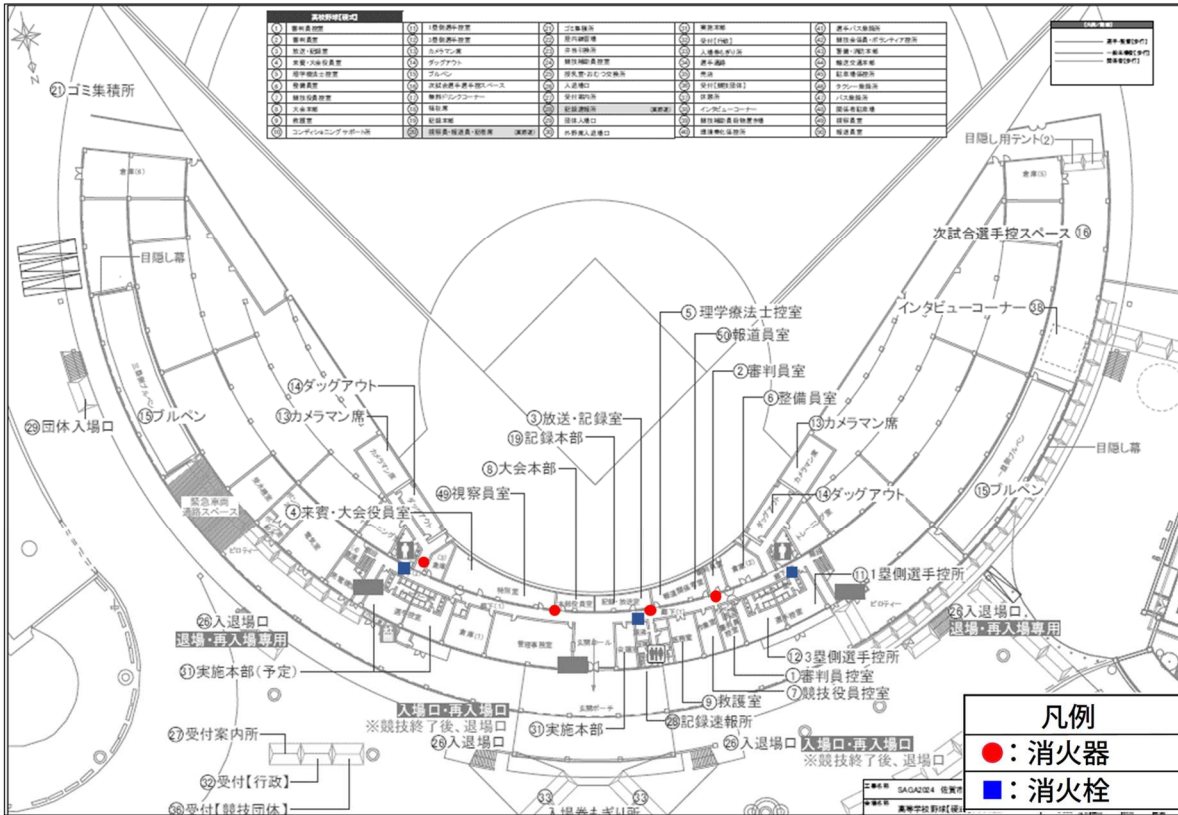

消防設備配置図（さがみどりの森球場 2 F）

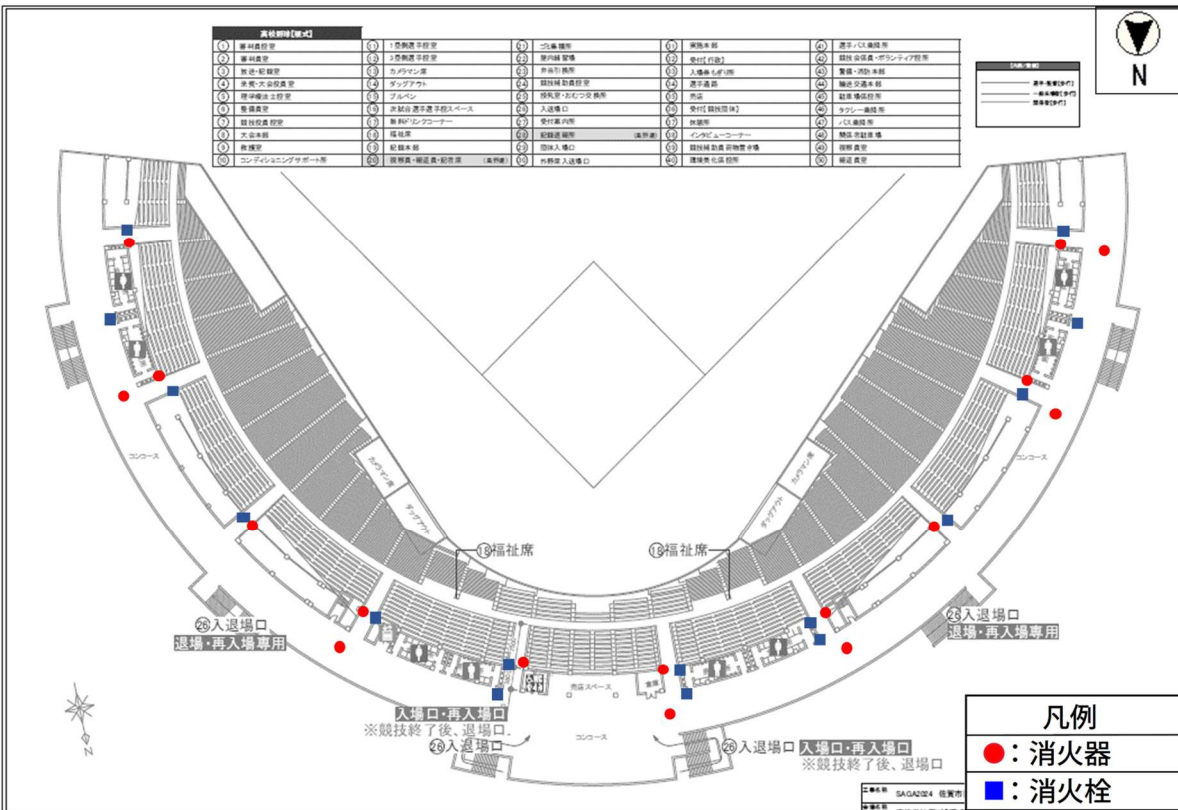

消防設備配置図（さがみどりの森球場 3F）

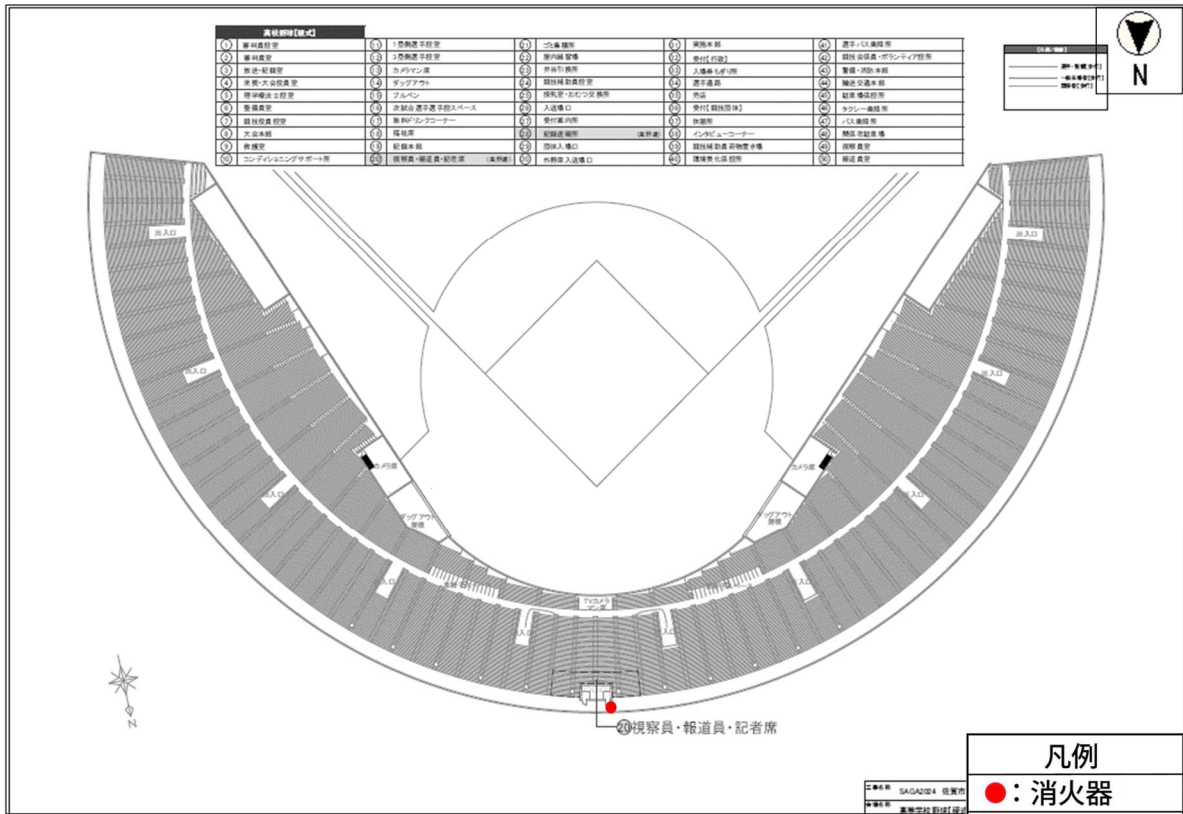

※上記以外にも消火器設置あり。（屋外に設置している発電機付近）